Пролетарии всех стран, соединяйтесь!
К борьбе за рабочее дело, будь готов!

ПИОНЕРСКАЯ ПРАВДА

Орган ЦК и МК ВЛКСМ *27 ноября 1933 г., № 142 (1283).*

Цена 3 коп.

СЕГОДНЯ В НОМЕРЕ:
25 ЯНВАРЯ — 17 ПАРТИЙНЫЙ С'ЕЗД—2 стр.
ПИОНЕРСКУЮ ПОМОЩЬ — УЗНИКАМ КАПИТАЛА—3 стр.
У ТРЕХ СЕКРЕТАРЕЙ—4-5 стр.
НА БОРЬБУ ЗА КУЛЬТУРНУЮ ИЗБУ!—6 стр.

Сегодня вышли сменные страницы пионеров Москвы и Украины.

РЕЙД ДЕТКОРОВ — БОЕВАЯ ВСТРЕЧА ВТОРОГО СЛЕТА

Найти всех отсеявшихся и посадить за парту!

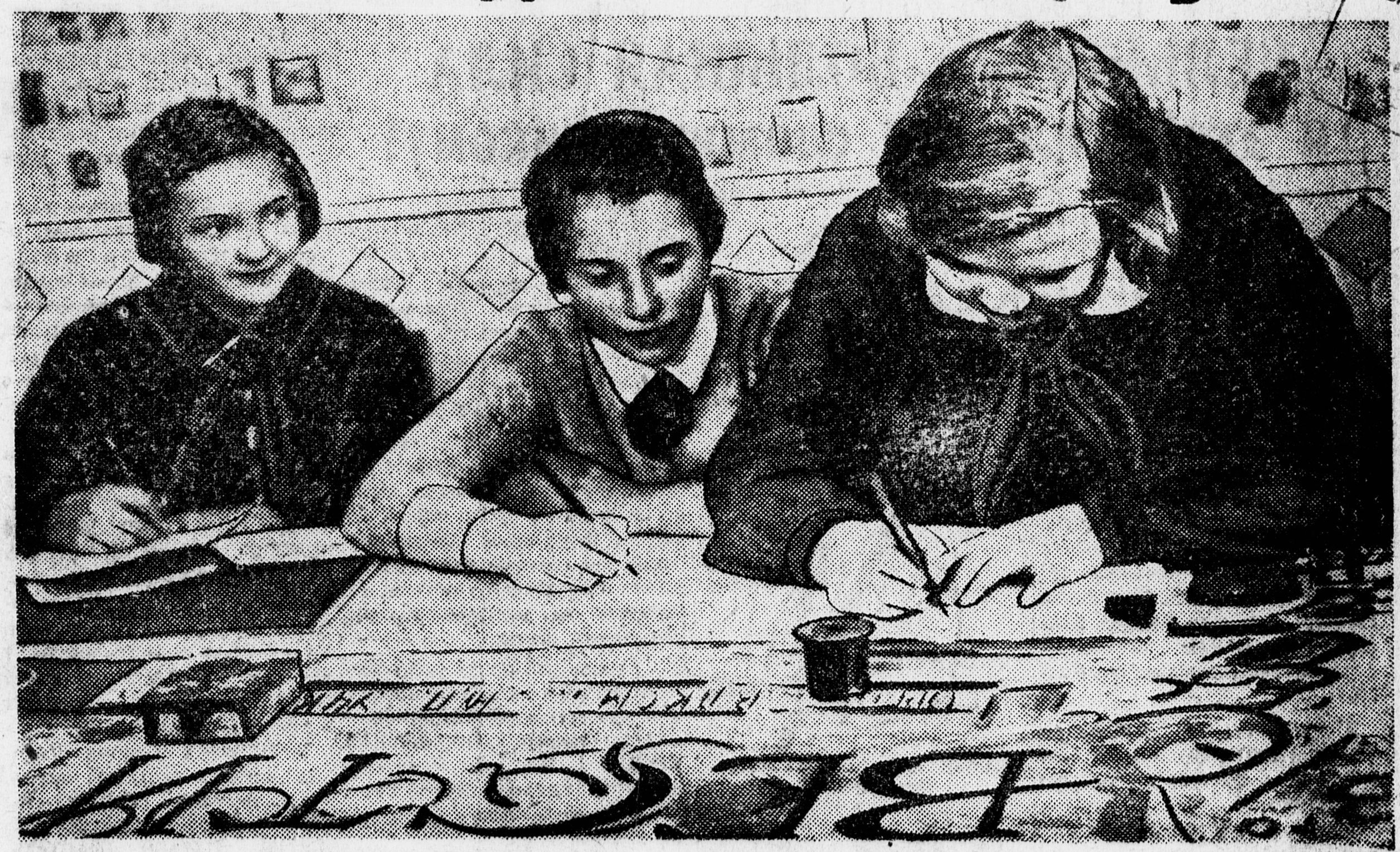

Закончив первый этап рейда, деткоры «Трехгорки» принялись за выпуск ударного бюллетеня газеты «Вести с фронта». Бюллетень посвящен итогам рейда. На снимке: деткоры Миронова, Туранова и Мурашова за выпуском бюллетеня.

В РАБОЧЕМ ПОСЕЛКЕ имени 1905 ГОДА

Мы закончили первый этап деткоровского рейда по борьбе с отсевом в нашей школе.

Первый этап рейда проводился по второй ступени. Организовали мы работу вот как. Собрали деткоров и редколлегии групповых стенных газет. Наметили маршруты рейда, и уже на другое утро бригады разошлись по поселку.

21 ноября, к началу занятий второй смены бригады уже принесли первые материалы рейда.

В поселке мы выявили 17 РЕБЯТ ШКОЛЬНОГО ВОЗРАСТА, НЕ ОХВАЧЕННЫХ ШКОЛОЙ.

Есть среди отсеявшихся просто лодыри.

Вот САВЕЛЬЕВА из дома № 7 по второй ЧЕРНОГРЯЖСКОЙ УЛИЦЕ сказала нашей бригаде:

— НЕ ХОЧУ УЧИТЬСЯ, ВОТ И ВСЕ.

С такими ребятами придется провести раз'яснительную работу, чтобы вернуть их в школу.

Мы выпускаем номер газеты «ВЕСТИ С ФРОНТА», в котором осветим весь материал рейда.

Мы пойдем в районо, в совсод, в завком и добьемся, чтобы все ребята были возвращены в школу.

Мы добьемся, чтобы нуждающиеся ребята были обеспечены обувью, одеждой и бесплатными горячими завтраками.

В рейде участвовало 20 деткоров.

25 ноября мы начинаем второй этап рейда. Теперь мы имеем опыт и поэтому организуем работу еще лучше.

Участники рейда—деткоры *Ягунов, Марьяновский, Туранова, Миронова, Кожеков, Мурашева.*

Пионербаза фабрики «Трехгорная мануфактура», Красно-Пресненского района.

25 января — 17-й партийный с'езд

Пленум ЦК ВКП(б) назначил *открытие 17-го с'езда ВКП(б)* на 25 января 1934 года. Утвержден следующий порядок дня:

1) Отчетные доклады: ЦК ВКП(б)—докладчик товарищ *СТАЛИН*, ЦКК—РКИ—докладчик товарищ *РУДЗУТАК*, Центральной ревизионной комиссии—докладчик товарищ *ВЛАДИМИРСКИЙ*, делегации ВКП(б) в Исполкоме Коминтерна—докладчик товарищ *МАНУИЛЬСКИЙ*.

2) План второй пятилетки—докладчики товарищи *МОЛОТОВ* и *КУЙБЫШЕВ*.

3) Организационные вопросы—докладчик товарищ *КАГАНОВИЧ*.

4) Выборы центральных органов партии.

ДЕЛЕГАЦИЯ КОЛХОЗНИКОВ У ТОВАРИЩЕЙ СТАЛИНА, МОЛОТОВА, КАЛИНИНА И КАГАНОВИЧА

20 ноября товарищей **Сталина, Молотова, Калинина** и **Кагановича** посетила делегация **одесских колхозников.** Делегация вручила товарищу **Сталину** рапорт об окончании хлебосдачи и озимого сева. Делегация состояла из лучших колхозников—ударников г. ударник, избранных 2-м с'ездом колхозников-ударников **Одесшины.**

Дружеская оживленная беседа с колхозниками длилась 3 часа.

Товарищи колхозники рассказали товарищу **Сталину**, каких успехов они добились, какие огромные доходы они получили в этом году.

Товарищи **Сталин, Молотов, Калинин, Каганович** подробно интересовались развитием животноводства в колхозах, ростом молодняка, домашней птицы и отметили, **что с вопросом об обеспечении коровой всех бескоровных колхозников надо покончить в кратчайший срок.**

Колхозники отмечали огромный рост потребностей в деревне, возрастание спроса на товары. Товарищ **Сталин**, указав на план серьезного расширения легкой промышленности, сказал, что товаров широкого потребления будет выпускаться отныне **вдвое и втрое** больше.

Товарищ **Сталин** интересовался ролью женщины в колхозах, ее ростом и общественной активностью. Колхозницы, члены делегации, подробно ему рассказали об этом и подтвердили, что женщина в колхозе стала большой силой. Делегация рассказала также и о росте новых кадров руководителей в колхозах.

На вопрос делегации, какова ближайшая задача колхозников, товарищ **Сталин** ответил, что ближайшая задача — **РАБОТАТЬ В КОЛХОЗЕ ЧЕСТНО И БЕРЕЧЬ КОЛХОЗНОЕ ДОБРО.** Товарищ **Сталин** подчеркнул, что, если колхозники действительно захотят работать и будут работать честно, у них будет изобилие продуктов и в самый короткий срок они станут зажиточными тружениками.

Беседа велась по самым различным вопросам колхозной жизни. Уходя, делегаты сказали: «Мы знаем теперь, что главное — это **ЧЕСТНО, ХОРОШО РАБОТАТЬ, БЕРЕЧЬ КОЛХОЗ, И МЫ ВСЕГО ДОБЬЕМСЯ, ЧЕГО НАМ НУЖНО».**

— **Передайте,**—сказал на прощание товарищ **Сталин,**— **колхозникам и колхозницам сердечный привет и лучшие пожелания.**

ВСЕСОЮЗНОЕ СОВЕЩАНИЕ СЕЛЬКОРОВ

СЕЛЬКОРЫ—БОЛЬШАЯ СИЛА и этой силы не сломить никому!

23 ноября **«Крестьянская газета»** праздновала свой десятилетний юбилей. На юбилейный слет селькоров приехало свыше 200 делегатов из разных областей Советского Союза. В Колонном зале Дома союзов встретились селькоры Северного Кавказа и заполярных колхозов из тундры, селькоры Белоруссии и Сибири.

Слет открыл товарищ **УРИЦКИЙ** — редактор **«Крестьянской газеты».** Избран президиум. Селькорка - краснознаменка **Починкова** предлагает избрать почетный президиум в составе **Политбюро ЦК партии, тт. Рудзутака, Постышева, Горького, Тельмана, Кашена, Блюхера.** Предложение встречается бурными аплодисментами всего зала.

С докладом о десятилетии **«Крестьянской газеты»** и задачах селькоров выступает товарищ **УРИЦКИЙ.**

Товарищ **СТЕЦКИЙ** передает привет многотысячной армии селькоров **от ЦК большевистской партии.** Товарищ **СТЕЦКИЙ** говорит о том, какой большой силой являются селькоры в борьбе за социалистическое переустройство деревни, за большевистские колхозы за культурную, зажиточную жизнь.

Товарищ **Стецкий** зачитывает письмо, которое получила **«Крестьянская газета»** от селькора **Мишина** из колхоза имени 8 марта (Мучкапский район, ЦЧО). **Этому селькору очень немного лет и он посещает школу. Селькор Мишин пишет, что в ночь на 10 октября кулаками убит его отец-селькор. Но он не оставит дела отца и будет продолжать селькоровскую работу.**

Дружеский шарж **Дени.**

Редактор «Крестьянской газеты» тов. Урицкий.

Слет под гром аплодисментов принимает приветствие товарищам **Сталину, Молотову, Ворошилову, Кагановичу, «Правде».** Пионер из Кабардино-Балкарии—**«легкий кавалерист» ХУБАН СОХОВ,** запесенный на всесоюзную красную доску «Правды», зачитывает приветствие Алексею Максимовичу **ГОРЬКОМУ.**

Совещание селькоров приветствовала делегация колхозников-селькоров Грязенского района, ЦЧО, которая преподнесла юбиляру огромный каравай хлеба, овощи, поросенка и ведро меда.

С большим интересом участники совещания выслушали приветствие пионеров. На минуту затих зал, а потом заиграли горны, забили барабаны. **В зал вошли колонны пионеров, над головами ребят заколыхалось море красных галстуков и с балконов на делегатов-селькоров посыпались цветы.**

...Строем выходят на сцену летчики. Впереди с красным знаменем идет краснознаменец **НАЙДЕНОВ— пилот самолета «ПИОНЕРСКАЯ ПРАВДА».** Это агит-эскадрилья имени **М. Горького** приветствует **«Крестьянскую газету»** и передает ей красное знамя.

Долго и горячо приветствовали **«Крестьянскую газету»** делегаты колхозов, рабочие автозавода имени Сталина, Электрозавода, работницы Трехгорной мануфактуры.

Б.

СОЦИАЛИСТИЧЕСКИЙ ГОРОД НА ТРАКТОРНОМ

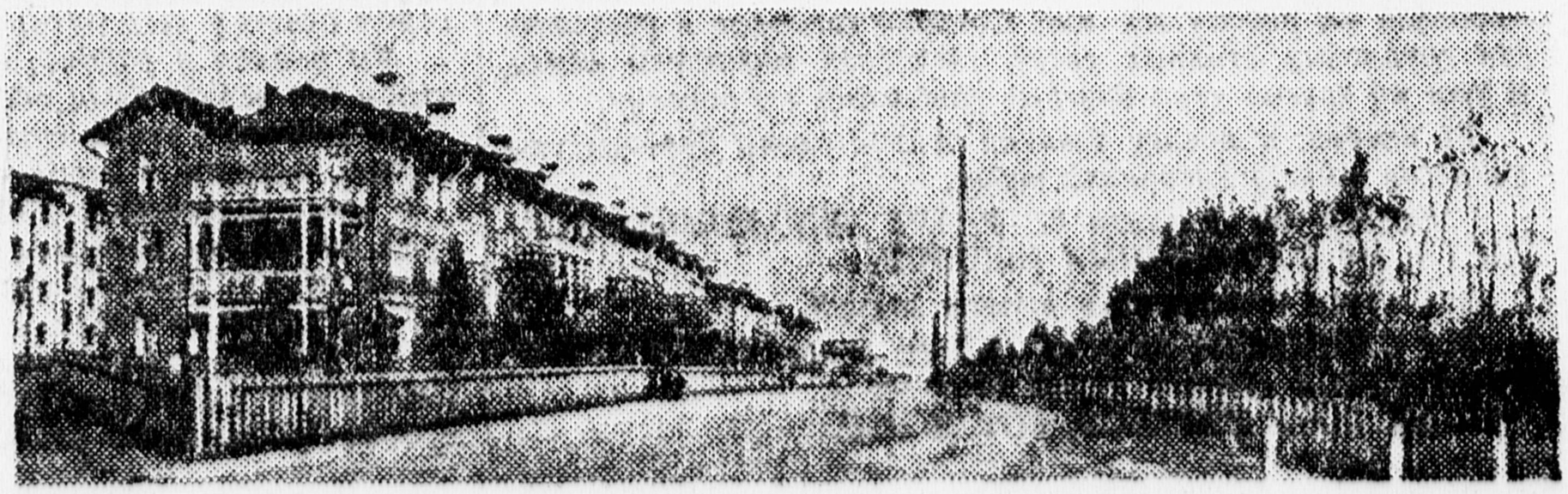

На пустынном берегу Волги, около Сталинграда, рядом с тракторным заводом вырос большой, новый социалистический город. На снимке: озелененная улица города. (Совафото).

КРЕПИ ФРОНТ МИРОВОЙ ПИОНЕРИИ

Пионерскую помощь — узникам капитала

ПИОНЕРЫ „ЭЛЕКТРИКА“ — НАСТОЯЩИЕ ИНТЕРНАЦИОНАЛИСТЫ. ОНИ КАНДИДАТЫ НА ЗНАМЯ МЕЖДУНАРОДНОГО БЮРО ДКО И РЕДАКЦИИ „ПИОНЕРСКОЙ ПРАВДЫ“

1. Конгресс

В полутьме большого школьного зала, прямо на полу, в кружок заняли места делегаты конгресса. На конгрессе: американцы, немцы, итальянцы, норвежцы, китайцы, народы Узбекистана, эскимосы Камчатки и горцы Кавказа. Малиновый бешмет с серебристыми газырями, белая овечья папаха ярко выделяются среди синих блуз китайских рабочих и зеленых кепи американцев.

Сегодня пионеры завода **«Электрик»** проводят интернациональный конгресс юных пионеров Запада, Востока и Америки.

— Задача конгресса — глубже ознакомить ребят с положением рабочего класса в капиталистических странах, с тем как живут и борются коммунисты, комсомольцы, пионеры за границей,— сказала вожатая базы **Аня Кугель.**

Первое слово предоставили германскому делегату **Марии 3.** Она подошла к доске с картой, фотографиями и диаграммами Германии.

Мария на прекрасном немецком языке коротко и ясно об'ясняет события в Германии. Когда она кончает, конгресс аплодирует. С переводом выступила подруга Марии **Ира Клюева.**

Когда делегаты других стран также подходят к своим доскам, свет прожектора освещает географические карты, красные флажки на которых указывают слушателям индустриальные города Англии, Америки, Италии, наиболее пораженные капиталистическим кризисом.

Иностранный рабочий товарищ ДИЗЕЛЬ, помогающий проведению интернациональной работы в базе «ЭЛЕКТРИК».

2. Встреча с политэмигрантом

Все интересные телеграммы из-за границы, важные статьи, описывающие положение той или иной страны, ребятам преподносятся в живой, интересной беседе. Так, в отрядах были проработаны события на острове Кубе, сообщения о поджоге рейхстага и другие.

Отряды держат хорошую связь **с иностранными рабочими,** работающими у нас на заводах, и политическими эмигрантами. Они часто бывают на сборах отрядов.

В дни МДН политэмигрант **ЛИНКЕ** рассказал ребятам о положении рабочих Финляндии.

3. Наказ немецких коммунистов

Немецкий коммунист рабочий **ДИЗЕЛЬ** и инженер **МАРГОЛИН,** работающие на заводе **«Электрик»,** провели в отряде беседы о положении рабочих Германии, призвали ребят лучше изучать иностранные языки.

Надо заметить, что после этого сбора педагог немецкого языка отметил усилившееся внимание ребят к изучению немецкого языка.

Например, в отряде второй базы поголовные «неуды» по немецкому языку, а сейчас там с «неудами» только семь человек.

Во всех классах сейчас организована коллективная и индивидуальная **помощь сильных слабым по немецкому языку.**

4. Узникам капитала — пионерская помощь

Пионеры 5-го отряда 1-й базы сделали интернациональный альбом, куда собираются вырезки фотографий, заметки о событиях в различных странах.

Хорошо работает также ячейка **МОПР.** Ею руководит **Филя Пашников.** В дни МДН ячейка МОПР провела митинги в школе, где было рассказано о борцах за дело рабочего класса на Западе и о тех, кто томится в капиталистических тюрьмах.

После митинга ребята собрали деньги, на которые были закуплены подарки, и через Центральный комитет МОПР посланы **заключенным.**

Иностранный инженер товарищ МАРГОЛИН, помогающий проводить интернациональную работу и изучать немецкий язык.

Сейчас ребята проводят сбор бумажного «лома» и на вырученные деньги снова закупят подарки, которые также отправят борцам революции, томящимся в капиталистических тюрьмах.

Пионеры завода **«Электрик»** показывают образец работы по интернациональному воспитанию ребят. **Они добились того, что каждый пионер не только знает о событиях в других странах, но и помогает зарубежным товарищам в их борьбе с буржуазией.**

Г. ИВАННИКОВ.

Ленинград.

ПОЛУЧИЛИ ОТ ЗАРУБЕЖНЫХ РЕБЯТ 600 ПИСЕМ

2-я пионербаза города **Сталино** включилась в конкурс на лучшую организацию по интернациональной работе. В прошлом учебном году в этой работе мы были одними из лучших на Украине.

Сейчас мы имеем стопроцентный охват МОПР'ом, собрали 500 интернациональных пятачков.

Нами получено свыше **600 писем, 600 экземпляров разной литературы, 250 экземпляров фото и открыток и 54 значка.**

Сейчас мы устраиваем интернациональные уголки, где помещаем материалы переписки. У нас хорошо работает кружок эсперанто, подготовивший 9 эсперантистов.

Готовясь к II слету, мы даем следующие обязательства:

Аккуратно собирать членские взносы в МОПР; еще шире развернуть интернациональную переписку; вовлечь в нее рабочих нашего завода; заключить революционные договоры с пионеротрядами зарубежных стран; устраивать международные конгрессы; в отрядах и звеньях организовать «полпредства» различных капиталистических стран.

Мы вызываем пионеров базы «Известий» города **Москвы** на социалистическое соревнование по интернациональной работе.

Председатель интернационального бюро Б. ЛЕВИН.

Председатель пионербазы С. БЛЯХЕРОВ.

Председатель учкома ВАСИЛЬХОНОВА.

Пионерская демонстрация в Германии

Наши немецкие товарищи загнаны в подполье фашистами. Но они борьбы не прекратили. Ребята помогают коммунистам и комсомольцам распространять литературу и листовки, участвуют в демонстрациях.

ИДЕТ КОНКУРС НА ЛУЧШУЮ ЯЧЕЙКУ ПО РУКОВОДСТВУ ОТРЯДОМ И НА ЛУЧШЕГО ВОЖАТОГО

„ВЫ ДОЛЖНЫ ПОСТАВИТЬ РАБОТУ С ДЕТЬМИ ТАК, ЧТОБЫ ДЕТИ ЗА РАБОТУ С НИМИ ХВАЛИЛИ ВАС, А НЕ ЖАЛОВАЛИСЬ НА ВАС“ (ПОСТЫШЕВ)

ЛЮБИТЕЛЬ ТОЧНОСТИ

Пришла в редакцию «ПИОНЕРСКОЙ ПРАВДЫ» вожатая отряда юных пионеров города ГАЛИЧА, ИВАНОВСКОЙ ОБЛАСТИ, товарищ СКОРОДУМОВА и спрашивает:

— Могу ли я включиться в конкурс на лучшего вожатого, если комсомольская ячейка включаться в конкурс не желает?

Рисунок Ильинского.

Руководить отрядом рада,
Об этом всем я заявлю.
Лишь... циркуляр райкома надо.
И в конкурс с радостью вступлю.

— Как так не желает?—удивились мы.— Разве ваша ячейка не знакома с постановлением Центрального комитета о конкурсе?

— Как так не знакома—возразила нам товарищ СКОРОДУМОВА,—я сама принесла это постановление в ячейку и дала его прочесть нашему секретарю.

— Ну, и что?

— Секретарь ячейки, товарищ ОЛИШУНИНА, мне ответила, что до тех пор, пока она не получит ТОЧНЫХ указаний от райкома, она в конкурс включаться не будет.

Редакция «ПИОНЕРСКОЙ ПРАВДЫ» обращается с просьбой к ГАЛИЧСКОМУ райкому комсомола дать товарищу ОЛИШУНИНОЙ, секретарю ячейки типографии «Северный колхозник», «ТОЧНЫЕ УКАЗАНИЯ», когда, какого числа и в котором часу ячейка типографии должна включиться в конкурс, и посмотреть, может ли секретарь ОЛИШУНИНА быть секретарем ячейки, которая должна обеспечить крепким руководством свой отряд.

КОМСОМОЛЬЦЫ, РУКОВОДИТЕ ОТРЯДАМИ!

● Ни отрядов, ни звеньев нет в ЛЮБОТИНСКОЙ БАЗЕ ПИОНЕРОВ (УКРАИНА). Нет никакого плана работы, никаких сборов.

ПИОНЕР.

● И комсомольская ячейка, и райбюро забыли о нашем отряде. Вожатого у нас нет, нет помещения, нет средств.

Деткор ФОМИН.

Ладыженский отряд. Зап обл.

● Наши ребята-пионеры отстают в учебе. На уроках плохая дисциплина. Все это об'ясняется тем, что наш ПИОНЕРСКИЙ ОТРЯД ИМЕНИ БЛЮХЕРА не работает. Нам выделили вожатого отряда, который с работой не справился. Районное бюро ДКО вожатого не заменило, и отряд спит.

Деткор СВИНЦОВ.

Колотнянский отряд. ЦЧО.

Хорошо работает с ребятами вожатый московской базы завода имени Марти товарищ БОЗИК. Он сумел всех ребят заинтересовать работой. На снимке: товарищ БОЗИК среди пионеров базы.

У ТРЕХ СЕКРЕТАРЕЙ

1. У секретаря комсомольской ячейки

Отряду нужна помощь. Куда итти пионеру? Конечно, в первую очередь в свою заводскую, колхозную комсомольскую ячейку.

Так и сделали пионеры Верх-Исетского завода.

Пришли к секретарю комсомольской ячейки, к товарищу Хасьяни.

— Почему, товарищ ХАСЬЯНИ, выделенные вожатые не ходят в наши отряды?—спросили секретаря пионеры

Товарищ Хасьяни ответил:

— Идите к Наде Харьковой, а мне этими вопросами заниматься некогда...

К секретарю идут, к Хасьяни —
«Вожатых надо бы в отряд»
Хасьяни пионерам рад,
Но говорит: «... мы вам не няни».

Так и не пришлось Зине Колодкиной, Боре Серебрякову, Кате Шубиной и Пете Чистякову рассказать секретарю и о других нуждах отряда. О том, что нет библиотеки, о том, что некому руководить отрядными техническими кружками, о том, что в базе нет ни барабана, ни знамени.

Вышли от секретаря-бюрократа и задумались: как же быть дальше? Неужели так и жить без вожатых, без библиотеки, без барабана, без пионерских кружков?!

2. У секретаря партийной ячейки

Решили, что так жить пионерскому отряду не полагается.

И тогда направились ребята к секретарю партийной ячейки.

Выслушал товарищ Коротковский жалобу ребят на комсомольского секретаря Хасьяни, узнал, что ребятам знамя и барабан нужны, и сказал:

— Заработайте сначала!

И все. Никаких речей. Коротко и ясно.

Особенно было ясно ребятам то, что их старшие товарищи не желают выполнять решения партии и комсомола о пионерах. И поэтому решили ребята обратиться к руководителю уральских коммунистов.

Собрались и написали письмо секретарю Уральского областного партийного комитета товарищу КАБАКОВУ.

Написали, как их секретари встретили, и еще кое-что добавили. Ребята писали:

— ДОРОГОЙ ИВАН ДМИТРИЕВИЧ!

Партийная и комсомольская ячейки не интересуются — как мы учимся, как мы работаем, и для нас это очень обидно.

Есть на ВИЗ'е детский клуб, но в нем все еще идет ремонт.

За весь прошлый год и сейчас мы ни разу не ходили в завод, потому что дирекция завода не дает пропусков.

ИВАН ДМИТРИЕВИЧ!

Мы убедительно просим вас: ответьте на наше письмо. Главное — заставьте старших товарищей, которые руководят нами, больше интересоваться нашей работой и учебой.

3. У секретаря обкома партии

И в один прекрасный день вся пионерская бригада, писавшая письмо Ивану Дмитриевичу, входила в его кабинет.

Приветливо встретил ребят старый большевик, руководитель уральских коммунистов товарищ Кабаков.

Внимательно выслушал делегатов а затем подробно расспросил, как учатся, как школу озеленяют.

Кончилась беседа, и товарищ Кабаков тут же дал задание директору завода немедленно провести ремонт и оборудовать пионерский клуб.

Председателю областного бюро пионеров товарищу Ломаносову поручил поставить в областном исполкоме вопрос о постройке в Свердловске детского кинотеатра, ввести во всех кинотеатрах сеансы для ребят.

Уральскому книжному издательству товарищ Кабаков поручил немедленно выпустить книжки для детей, особенно с играми и песнями.

А затем сказал, что узнает, почему партийные и комсомольские ячейки Верх-Исетского завода плохо помогают ребятам, и примет меры к тому, чтобы они занимались воспитанием смены.

4. Снова о секретарях Верх-Исетского завода

И вот теперь перед нами снова встают фигуры верх-исетских секретарей, двух товарищей — Хасьяни и Коротковского.

Мы видим, как жалки их об'яснения, «что им некогда, что у них много всяких других важных дел».

Беседа товарища Кабакова — БОЛЬШЕВИСТСКИЙ ПРИМЕР для всех ячеек о том, как надо внимательно относиться к пионерам.

Беседа товарища Кабакова, меры, принятые им для улучшения работы с ребятами, — это яркий пример большевистского отношения к голосу младших из большевистского племени.

Товарищ Коротковский краток (Не любит лишних, длинных фраз):
— Ребята, знамя вам подарок... Купите сами — мой наказ.

Этой чуткости к ребятам должны учиться у старых большевиков наши секретари ячеек, на которых возложена задача—руководить пионерскими отрядами.

И мы уверены, что товарищ Кабаков, внимательно ознакомившись с верх-исетскими секретарями, не желающими воспитывать ребят, примет к таким «чутким руководителям» отрядов СУРОВЫЕ МЕРЫ.

Секретарь Уральского обкома ВКП(б) товарищ КАБАКОВ.

Люди, не желающие воспитывать пионерию, закрывающие глаза на недостатки в работе ребят, не направляющие их жизнь поступают АНТИПАРТИЙНО. Только враждебные нам люди заинтересованы в плохой работе пионеров, в срыве решений партии о воспитании кадров, которым предстоит заканчивать дело начатое нашей большевистской партией.

Неужели товарищи Коротковский и Хасьяни этого не усвоили?

Мы уверены, что события в Верх-Исетском заводе будут обсуждены во всех партийных организациях.

По политической недооценке работы с пионерами надо нанести большевистский удар и привести уральскую пионерскую организацию к II всесоюзному слету с большими победами.

Газете «ВСХОДЫ КОММУНЫ», осветившей на своих страницах факты о Верх-Исетском заводе и беседу товарища Кабакова с ребятами, надо изо дня в день проверять, как исправляют свои ошибки верх-исетские секретари, как они включаются во всесоюзный конкурс на лучшую ячейку по руководству пионерами, как выполняются указания товарища КАБАКОВА. Газете и дальше надо учить ребят «жаловаться» (это полезные жалобы!) на тех, кто забывает пионеров, учить добиваться внимания к работе отрядов.

Надо драться за большевистское руководство каждым отрядом!

СПОР 2х ЯЧЕЕК

Сухие сводки облбюро сообщают: 12 тысяч пионеров в Немреспублике, 232 отряда.

Эти сводки «дополняет» и оживляет председатель облбюро товарищ Шефер.

По ее откровенному признанию, из этих 232 отрядов работают хорошо 23 (по области) остальные не имеют постоянного вожатого.

Наша поездка в один из этих 23-х хорошо работающих отрядов опровергает и эти сведения облбюро.

Едем в отряд колхоза «Бааро». Марксштадтского кантона. Впрочем, сразу спешу оговориться. Это не совсем точно. Определить чей это отряд, оказалось трудным делом.

Секретарь комсомольской ячейки колхоза «Бааро» № 1 товарищ Бок отрицает, что при колхозе есть отряд.

— Отряд не наш, — заявляет он — Отряд прикреплен к колхозу «Бааро» № 2.

Мы идем в ячейку колхоза «Бааро» № 2. Но там об отряде и не слыхали. Посылают в колхоз «Бааро» № 1.

Так идет спор о том, кто будет руководить отрядом.

Каждая ячейка желает свалить с себя руководство.

Фактически руководит отрядом третья ячейка — школьная, но...

Тут опять заминка. Вожатых двое, но одна больная, другой товарищ Шмидт, не работает. Он, видите ли,— «временно...»

«Временно» тянется с августа. С августа отряд ни разу не собирался.

Председатель Марксштадтского кантонного бюро Эрна Шиц об этом знает и... молчит.

Надо полагать, что отряд колхоза «Бааро» — не «счастливое исключение». Особенно если принять во внимание признание товарища Шефер.

Только у Нижневолжского крайбюро существуют «счастливые иллюзии» на этот счет. Работники крайбюро, кажется, думают, что все хорошо. Хотя откуда же им знать?

За последние два года (это по воспоминаниям старых работников облбюро) из крайбюро в кантонах Немреспублики никто не был.

Наезжали в город Энгельс проездом из Саратова (40 минут езды по Волге), и все. Брали сводки облбюро и уезжали.

Ну что ж, 232 отряда, 12 тысяч пионеров. Все хорошо.

Так ли хорошо?

Л.

Город Энгельс,
Республика немцев Поволжья.

ПРОЕЗДОМ из САРАТОВА

«Карету мне, карету, в отряды я... не еду!»

Навстречу 2-му всесоюзному слету

НА БОРЬБУ ЗА КУЛЬТУРНУЮ ИЗБУ!

В КУЛЬТПОХОД ВЫШЛИ ПИОНЕРЫ—НЕ УЗНАТЬ ДЕРЕВЕНСКОЙ УЛИЦЫ

НОВЫЕ САПОГИ!

Новые сапоги примеряет пионер САПЕЛЬНИКОВ. Семья САПЕЛЬНИКОВЫХ заработала много трудодней в колхозе и обзаводится новыми вещами (Станица Красноармейская, Славянский район, Северного Кавказа).

В каждой избе газета и часы

Павловская пионерорганизация включилась в поход за культурную жизнь.

Вот что мы уже проделали: проверили, все ли колхозники выписывают газету; с теми, кто газет не выписывал, мы провели беседы и теперь мы добились того, что все колхозники стали выписывать газеты.

К октябрьским праздникам оборудовали красный уголок, украсили его плакатами и портретами вождей.

Раньше в избах наших колхозников редко можно было встретить часы. **А сейчас мы добились того, что почти в каждой колхозной избе висят часы.**

Павловские пионеры продолжают свою работу по борьбе за культурную жизнь.

Детворы: **Шевелев, Волосик, Кухаренко.**

Село Павловское,
Рыгачевский район,
Белоруссия.

Посмотрите на хату Позднякова

Мы обсудили письмо политотдела и райбюро пионеров о борьбе за культуру. НАШ ОТРЯД ПОВЕЛ БОРЬБУ ЗА ЧИСТУЮ КОЛХОЗНУЮ ХАТУ.

На улицах нашего села всегда были грязь и пыль. Сейчас мы убрали улицу и добились того, что все хаты заново побелены.

Посмотрите на хату ПОЗДНЯКОВА: ее теперь не узнать. Вместо грязных стен и расшатанного крыльца—чистые и белые стены и починенные ступеньки.

У себя в отряде мы выучили много новых песен, и теперь сборы у нас проходят гораздо веселей.

Деткор *ПОДАНЕВ.*

Село Бабкино,
Буденновского района,
ЦЧО.

Жить культурно, в чистоте

НАШ ОТРЯД ПРИВЕЛ В ПОРЯДОК ЦЕНТРАЛЬНЫЕ УЛИЦЫ СЕЛА. МЫ ОБЯЗАЛИСЬ ТО ЖЕ САМОЕ ПРОДЕЛАТЬ И НА ДРУГИХ УЛИЦАХ: ПОДМЕСТИ ДОРОГУ, УБРАТЬ С УЛИЦЫ ВЕСЬ МУСОР.

КАЖДЫЙ ПИОНЕР СЛЕДИТ И ЗА ЧИСТОТОЙ СВОЕГО ДВОРА, ЗА ЧИСТОТОЙ ХАТЫ.

Деткор **Кучеренко.**

Село Жовтневичи,
Гришинский район, УССР.

НАУЧИМ СТАРИКОВ ГРАМОТЕ

На колхозных полях появились старики с красными повязками на руке — ИНСПЕКТОРА ПО КАЧЕСТВУ. Но многие из них плохо грамотны.

Мы, пионеры ОТРЯДА «СОВЕТСКИЙ ЧАСОВОЙ», обсудили на сборе, как помочь старикам в работе.

МЫ РЕШИЛИ В СВОБОДНОЕ ОТ УЧЕБЫ ВРЕМЯ ОБУЧАТЬ СТАРИКОВ ГРАМОТЕ. НАУЧИМ ИХ ЧИТАТЬ ГАЗЕТЫ И КНИГИ.

Деткор **Коля Леонов.**

Северный Кавказ,
станица Выселки,
Кореновского района.

ХОРОШО ИГРАЕТ ПАТЕФОН

Заиграл патефон в колхозе «МОРДОВСКИЙ ТРУЖЕНИК» (Сталинский район). Политотдел ИШУТКИНСКОЙ МТС премировал лучшую бригаду колхоза патефоном. На снимке: деревенские ребята и колхозницы бригады слушают музыку.

ОКНО В МИР

КОНКУРС-СОРЕВНОВАНИЕ
американских и московских школьников

Редакцией «Известий ЦИК СССР и ВЦИК» получена следующая телеграмма от редакции американской газеты «Джерсей джорналь»:

«ДЖЕРСЕЙ, 21 ноября.

Мэр города Джерсей штата Нью-Джерсей предложил школьникам Джерсея организовать соревнование с московскими школьниками: кто напишет лучшее сочинение на тему о значении признания СССР Соединенными Штатами. В каждом из этих двух городов должен быть избран один победитель из детей до 18-летнего возраста. «Джерсей джорналь» опубликует оба сочинения победивших на соревновании. Согласны ли «Известия» участвовать в организации конкурса и передать это приглашение московским школьникам?

Редакция «Джерсей джорналь».

В ответ на это предложение редакция «Известий ЦИК СССР и ВЦИК» отправила следующую телеграмму редакции «Джерсей джорналь»:

«Подтверждая получение вашей телеграммы об организации между школьниками города Джерсей и школьниками Москвы соревнования на лучшее сочинение о значении установления нормальных дипломатических отношений между СССР и Соединенными Штатами, редакция «Известий ЦИК СССР и ВЦИК» сообщает, что она охотно примет участие в организации такого соревнования. Редакция немедленно свяжется с московскими школами для определения условий конкурса, сроков его и способов организации. Редакция «Известий» будет рада услышать ваши соображения по этому поводу.

Редакция «Известий ЦИК СССР и ВЦИК».

ЯПОНСКИЕ ВОЙСКА ОТПРАВЛЯЮТСЯ В МАНЧЖУРИЮ

23 ноября из Токио отправляли новый воинский поезд в Манчжурию. Отправка сопровождалась волнениями. На центральный вокзал явилось столько провожающих, что железнодорожные власти прекратили дальнейший доступ лиц, желающих участвовать в проводах.

Провожающие не подчинились требованию полиции, разнесли билетную кассу, ворвались на платформу и избили железнодорожников. Для наведения порядка были вызваны специальные отряды полиции и японской жандармерии.

Отъезд товарища Литвинова из Вашингтона

Как сообщают из Америки, товарищ Литвинов выехал из Вашингтона в Нью-Йорк.

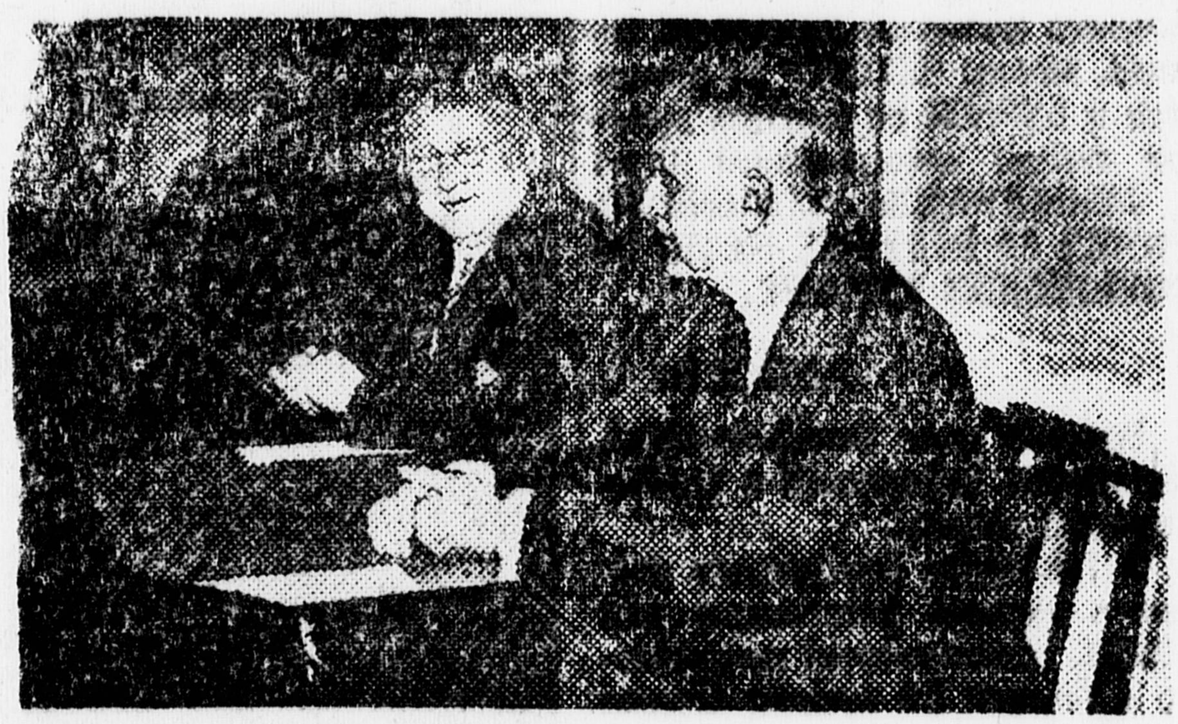

Товарищ Литвинов беседует с государственным секретарем Хеллом.

ЧАРЛИ ЧАПЛИН ПРОТИВ ФАШИЗМА

Знаменитый американский киноактер Чарли Чаплин волею судеб оказался в роли политического деятеля, вступившего в единоборство с фашизмом Европы и Азии.

В скором времени выходит новая картина. Сюжет этой картины весьма прост. Чарли Чаплин в своем обычном виде—с маленькими усиками щеточкой, в нелепых штанах и с палочкой—заходит в парикмахерскую. Он усаживается в кресле в ожидании мастера, который приготовляет воду, рассеянно оглядывает стены, на которых развешаны портреты известных людей с самыми разнообразными формами усов, бороды и прически.

Вдруг его взгляд падает на портрет Гитлера. Чаплин замечает, что у последнего усы такой же формы, как у него. На минуту он задумывается, потом, не дожидаясь мастера, схватывает бритву и сбривает усы. Затем он обычной походкой выходит из парикмахерской, на его лице довольная улыбка.

Друзья Чаплина всячески отговаривали его от выпуска этой картины, указывая на то, что он подвергает себя опасности со стороны некоторых фашистских фанатиков. Но Чарли Чаплин непоколебим — картина будет пущена в прокат.

На юге Китая лежит большая провинция ФУЦЗЯНЬ. Несколько дней назад в этой провинции произошло восстание, генерал ЦАН ТИН-КАЙ, командующий 19 армией, об'явил провинцию Фуцзянь «независимой».

Восставшие разоружили два батальона китайских моряков в городе Амое, захватили телеграф и радиостанцию в Фучжоу.

В Фуцзяне создано новое «независимое» правительство. В своем манифесте новое правительство Фуцзяня обещает провести передел земли, ликвидировать неравноправные договоры, передать во владение государства земли, леса, копи. Программа нового правительства предусматривает борьбу с Японией, свободу стачек и религий.

События в провинции Фуцзянь нашли большой отклик в Японии и ряде стран Западной Европы (Англия, Франция).

БОРЬБА ИМПЕРИАЛИСТОВ ЗА РАЗДЕЛ КИТАЯ

Японские газеты открыто обсуждают вопрос о посылке японских войск в Фуцзянь. Газеты указывают, что «Япония глубоко заинтересована в Фуцзяне, в виду близости острова Формоза» (японская колония).

Газета «Ниши-Ниши», ссылаясь на заявление представителей морского министерства, указывает, что японский флот готов принять «надлежащие меры» в случае возникновения волнений в провинции Фуцзянь и в случае нужды отправить туда военные суда из морской базы на острове Формозе. В случае необходимости будут мобилизованы самолеты морской авиационной базы.

Другие газеты, ссылаясь на достоверные источники, утверждают, что средства на организацию восстания в Фуцзяне были даны Англией.

Империалисты Японии, Англии, Франции хотят оторвать от Китая новый кусок земли, превратить его в свою колонию.

Капиталисты готовятся к войне

Бельгийский министр национальной обороны осматривает прицельное орудие новейшего образца. (Союзфото).

ИДЕТ ТУРНИР 18 ГОРОДОВ

e2-e4

НОВЫЕ ШАХМАТИСТЫ

Наш кружок поставил перед собой задачу—организовать всех шахматистов школы, научить игре в шахматы новых ребят и хорошо подготовиться к турниру.

На первый шахматный турнир мы пригласили шахматную команду 2-й ФЗД. Пришло много ребят и некоторые педагоги. После турнира многие ребята попросили кружковцев научить их играть. Мы не отказались. Уже к 4-му турниру пионеры **Смилянский, Кунич, Островский** и другие обучены игре.

Теперь мы готовим **массовый** общешкольный турнир.

Группа шахматного актива нашего кружка вызывает одну из школьных команд Москвы сыграть партию в шахматы по переписке.

Отвечайте на наш вызов через газету **«Пионерская правда»**.

Юные шахматисты 19-й ФЗС: **Барский, Цодиков, Избицер, Флиер, Рабинович и Березин.**

Днепропетровск

Победители турнира 4-й школы Краснопресненского района Москвы: Володя Толстов, Игорь Еремин, Леня Очкасов.

По СССР

ИВАНОВО

В турнир включились города области. В играх принимает участие 1 250 ребят. По школам турниры закончатся 28 НОЯБРЯ.

УКРАИНА

В Харькове, Киеве, Днепропетровске и Сталино начались школьные турниры. Но количество играющих очень незначительно.

БЕЛОРУССИЯ

В шести городах республики турниром пока охвачено всего 400 ребят.

РОСТОВ-НА-ДОНУ

До сих пор городской штаб НЕ СОЗДАН. Школьные турниры идут самотеком. Ответственность за это несут: горбюро ДКО и горсовет физической культуры.

СМОЛЕНСК

Школьные соревнования закончены. Начались районные турниры. Подводятся итоги.

СТАЛИНАБАД

Центральным штабом Таджикистан включен в число участников турнира.

ЛЕНИНГРАД

В доме культуры созван слет детского шахматно-шашечного актива. Мастер ЧЕХОВЕР по шахматам и БУРНОВ по шашкам провели сеансы одновременной игры.

ЛЕНИНГРАДЦЫ УСПЕШНО БОРЮТСЯ ЗА ВЕДУЩЕЕ МЕСТО НА ВСЕСОЮЗНОМ ТУРНИРЕ.

МОСКВА

Впереди идут Сокольнический, Ленинский, Бауманский и Замоскворецкий районы.

В 1-й школе Бауманского района в турнире участвовало 120 РЕБЯТ. Шахкомитетом прикреплено к школам 50 лучших игроков Москвы. Прикреплены: товарищ ПОПОВ (военный инженер), товарищ ЧИЖОВ (экономист).

Довольно медлить!

СВЕРДЛОВСК, ОДЕССА, КАЗАНЬ И АРХАНГЕЛЬСК НЕ ПОДГОТОВИЛИСЬ К ТУРНИРУ ЭТИ ГОРОДА — КАНДИДАТЫ НА ИСКЛЮЧЕНИЕ ИЗ ЧИСЛА УЧАСТНИКОВ «ТУРНИРА 18 ГОРОДОВ».

УРАЛЬСКАЯ ДЕТСКАЯ ГАЗЕТА **«ВСХОДЫ КОММУНЫ»** ДО СИХ ПОР НИ РАЗУ НЕ РАССКАЗАЛА СВОИМ ЧИТАТЕЛЯМ О ТУРНИРЕ.

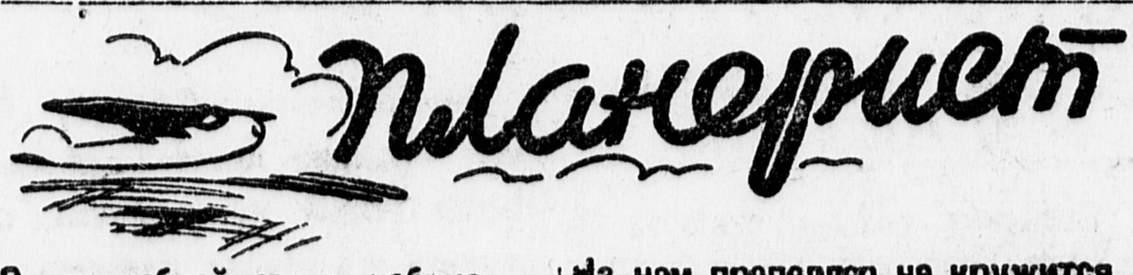

Он поудобней сел в кабине
И шлема застегнул ремень.
Он был в спецовке темно-синей.
Как небо в этот ясный день.

И вместе с легкой птичьей стаей
Наверх—на волю—на простор,
Как из рогатки, вылетает
Резиной пущенный планер.

Под ним пастух, стада и горы.
Крутого берега откос,
И крохотная тень планера
Бежит под ним, как верный пес.

Не механическая птица —
Фанерный крашеный планер,
На нем пропеллер не кружится,
И мерно не трещит мотор.
Он по ветру парит свободно,
Как чайка, ястреб и орел.
И планерист куда угодно
Его рулем своим повел.
Он ловит крепкий свежий ветер—
Морской, шумливый, как прибой
Он сделал восемь мертвых петель,
И все удачны, до одной.
Он тихо снизился в долине,
Как пес, ложится рядом тень.
Он дверь открыл в своей кабине,
И шлема отстегнул ремень.

Е. Тараховская.

Ш-СТЕРКА ИЗ ДЕВОЧЕК

В 3-й школе Замоскворецкого района Москвы соревнования закончились 23-го ноября. В шахматы играло 4 шестерки, в шашки — 7 шестерок. По шашкам организована специальная шестерка **из девочек.**

Прикрепленный от шахкомитета городского Совета физкультуры **В. А. Чижов.**

ГОТОВЛЮСЬ ВСТРЕТИТЬСЯ С СИЛЬНЫМ ПРОТИВНИКОМ

На школьном турнире я занял первое место по шахматам. Это меня не успокаивает. Читаю шахматную литературу, просматриваю задачи, готовлюсь встретиться с сильным противником.

Пионер-шахматист
Гриша Цодиков.

Днепропетровск.

— Вася, одолжи кепочку,— нам турнир провести надо.

Ответ. редактор А. ГУСЕВ.

Адрес редакции: Москва, центр Новая площадь, д. 10 Тел.: 2-89-24, 1-35-64. Редакция принимает от 10 до 5 часов дня.
Подписная цена на 1933 г.: на 1 месяц — 30 к., на 3 мес. — 90 к., на 6 мес. — 1 р. 80 к., на 12 мес. — 3 р. 60 к.

Уполномоченный Главлита № В — 69043. Типография газеты «Правда», Москва, ул. им. Горького, 48. Издат. № 1018.